

DRUK NR 19

UCHWAŁA NR.....
Rady Powiatu Tatrzańskiego
z dnia2024 r.

w sprawie: przyjęcia do realizacji Powiatowego Programu Rozwoju Pieczy Zastępczej na lata
2024-2026

Na podstawie art. 4 ust. 1 pkt 3a i art. 12 pkt 11 ustawy z dnia 5 czerwca 1998 r. o samorządzie powiatowym (tekst jednolity: Dz. U. z 2024 r. poz. 107) oraz art. 180 pkt 1 ustawy z dnia 9 czerwca 2011 r. o wspieraniu rodziny i systemie pieczy zastępczej (Dz. U. z 2024 poz. 177) RADA POWIATU TATRZAŃSKIEGO uchwala, co następuje:

§ 1

Przyjmuje się Powiatowy Programu Rozwoju Pieczy Zastępczej na lata 2024-2026 w brzmieniu stanowiącym załącznik nr 1 do niniejszej uchwały.

§ 2

Wykonanie uchwały zleca się Powiatowemu Centrum Pomocy Rodzinie w Zakopanem.

§ 3

Uchwała wchodzi w życie z dniem podjęcia.

STAROSTWO POWIATOWE
w ZAKOPANEM
BIURO RADY

wpłynęło dnia 28.04.2024
podpis _____

Pod względem
RADA POWIATOWA
mgr Sławomira Chowaniec
KR 1591

Starszy specjalista pracy z rodziną
Kinga Gwizdal
mgr Kinga Gwizdal

Dyrektor
Powiatowego Centrum Pomocy Rodzinie
Renata Zielińska
mgr Renata Zielińska

Podpisano
Miejscowość, data
bez zastrzeżeń

Renata Zielińska

Załącznik nr 1
do Uchwały nr.....
w sprawie: przyjęcia do realizacji
Powiatowego Programu Rozwoju
Pieczy Zastępczej na lata
2024-2026

**POWIATOWY PROGRAM ROZWOJU PIECZY ZASTĘPCZEJ
W POWIECIE TATRZAŃSKIM**

NA LATA

2024-2026

Powiat Tatrzański



Powiatowy Program Rozwoju Pieczy Zastępczej na lata 2024- 2026
w Powiecie Tatrzańskim

Spis treści

WSTĘP

| | |
|--|----|
| 1. Podstawa prawna..... | 5 |
| 2. Zadania powiatu w zakresie wspierania rodziny i systemu pieczy zastępczej..... | 6 |
| 2.1. Zadania własne powiatu..... | 6 |
| 2.2. Zadania zlecone powiatu..... | 10 |
| 3. Formy pieczy zastępczej..... | 13 |
| 3.1. Rodzinna piecza zastępcza..... | 13 |
| 3.2. Instytucjonalna piecza zastępcza..... | 15 |
| 4. Analiza rodzicielstwa zastępczego na terenie Powiatu Tatrzańskiego:..... | 17 |
| 4.1. Rodzinna piecza zastępcza..... | 17 |
| 4.2. Instytucjonalna piecza zastępcza..... | 18 |
| 4.3. Usamodzielnienia wychowanków pieczy zastępczej..... | 19 |
| 5. Analiza SWOT- mocne i słabe strony oraz szanse i zagrożenia systemu pieczy zastępczej w Powiecie Tatrzańskim..... | 21 |
| 6. Cele i kierunki działań Powiatowego Programu Rozwoju Pieczy Zastępczej na lata 2024-2026..... | 24 |
| 6.1. Adresaci programu..... | 24 |
| 6.2. Cele programu i zadania do realizacji..... | 24 |
| 6.3. Planowany limit rodzin zastępczych zawodowych na lata 2024-2026..... | 29 |
| 6.4. Źródła finansowania programu..... | 29 |
| 6.5. Realizatorzy programu..... | 29 |
| 6.6. Koordynator programu..... | 30 |
| 6.7. Monitoring i ewaluacja programu..... | 30 |
| Spis tabel..... | 31 |
| Spis wykresów..... | 31 |

ZAKOŃCZENIE

Powiatowy Program Rozwoju Pieczy Zastępczej na lata 2024- 2026
w Powiecie Tatrzańskim

„Piecza zastępcza zapewnia: pracę z rodziną umożliwiającą powrót dziecka do rodziny lub gdy jest to niemożliwe – dążenie do przysposobienia dziecka, a w przypadku braku możliwości przysposobienia dziecka – opiekę i wychowanie w środowisku zastępczym; przygotowanie dziecka do: godnego, samodzielnego i odpowiedzialnego życia, pokonywania trudności życiowych zgodnie z zasadami etyki, nawiązywania i podtrzymywania bliskich, osobistych i społecznie akceptowanych kontaktów z rodziną i rówieśnikami, w celu łagodzenia skutków doświadczania straty i separacji oraz zdobywania umiejętności społecznych; zaspokojenie potrzeb emocjonalnych dzieci, ze szczególnym uwzględnieniem potrzeb bytowych, zdrowotnych, edukacyjnych i kulturalno-rekreacyjnych.

art. 33 Ustawy z dnia 9 czerwca 2011 roku
o wspieraniu rodziny i systemie pieczy zastępczej

WSTĘP

Program rozwoju pieczy zastępczej został opracowany w celu usystematyzowania działań w zakresie wspierania pieczy zastępczej funkcjonującej na terenie Powiatu Tatrzańskiego. Dokonując analizy pieczy zastępczej oraz opierając się na dotychczasowych działaniach, które zostały zrealizowane na przestrzeni ostatnich 3 lat, opracowano niniejszy Powiatowy Program Rozwoju Pieczy Zastępczej na lata 2024-2026.

Obowiązujące regulacje prawne wykazują charakter prorodzinny, w którym system opieki nad dzieckiem osamotnionym opiera się przede wszystkim na założeniu, iż w sytuacjach wymagających przejęcia od rodziców biologicznych ich obowiązków, należy szukać rozwiązań najbardziej zbliżonych do środowiska naturalnego.

Ustawa z dnia 9 czerwca 2011 roku o wspieraniu rodziny i systemie pieczy zastępczej wyraźnie wskazuje kompetencje jakie należą do powiatu. Jedną z określonych kompetencji jest organizowanie pieczy zastępczej. Zadania powiatu w zakresie pieczy zastępczej wykonuje starosta za pośrednictwem powiatowego centrum pomocy rodzinie oraz organizatora rodzinnej pieczy zastępczej. Art. 180 pkt. 1 ustawy o wspieraniu rodziny i systemie pieczy zastępczej zobowiązuje powiat do opracowania i realizacji 3-letniego powiatowego programu rozwoju pieczy zastępczej.

Powiatowy Program Rozwoju Pieczy zastępczej na lata 2024-2026 w dalszej części zwany „Programem” został opracowany przez Powiatowe Centrum Pomocy Rodzinie w Zakopanem we współpracy z innymi podmiotami działającymi w obszarze pieczy zastępczej w Powiecie Tatrzańskim. Program został przygotowany w oparciu o diagnozę sytuacji pieczy

Powiatowy Program Rozwoju Pieczy Zastępczej na lata 2024- 2026 w Powiecie Tatrzańskim

zastępczej funkcjonującej na terenie powiatu tatrzańskiego oraz o aktualne potrzeby wynikające z konieczności umieszczania dzieci poza rodzinami biologicznymi.

Do opracowania niniejszego dokumentu wykorzystano: sprawozdania rzeczowo-finansowe z wykonywania przez powiat zadań z zakresu wspierania rodziny i systemu pieczy zastępczej, dane z Głównego Urzędu Statystycznego, sprawozdania i informacje własne Powiatowego Centrum Pomocy Rodzinie w Zakopanem, informacje przesłane przez Ośrodki Pomocy Społecznej działające na terenie Powiatu Tatrzańskiego oraz informacje przygotowane przez Poradnię Psychologiczno-Pedagogiczną, jak również Zespół Kuratorów do spraw rodzinnych i nieletnich Sądu Rejonowego w Zakopanem oraz Tatrzański Ośrodek Interwencji Kryzysowej i Wsparcia Osób Doznających Przemocy Domowej w Zakopanem.

Powiatowy Program Rozwoju Pieczy Zastępczej na lata 2024-2026 jest kontynuacją działań podjętych w dotychczas obowiązującym Powiatowym Programie Rozwoju Pieczy Zastępczej na lata 2021-2023, którego monitoring co roku dokonywany jest w sprawozdaniach z działalności PCPR w Zakopanem i efektów pracy. Przedstawiony program służy usystematyzowaniu i ukierunkowaniu dotychczasowych działań, ustaleniu priorytetów po 3 latach trwania poprzedniego programu, zakresu prowadzonej działalności na rzecz rozwoju pieczy zastępczej w Powiecie Tatrzańskim, a także ustala limit rodzin zastępczych zawodowych na kolejne 3 lata.

Powiatowy Program Rozwoju Pieczy Zastępczej na lata 2024- 2026
w Powiecie Tatrzańskim

1. PODSTAWA PRAWNA

Trzyletni Program Rozwoju Pieczy Zastępczej został opracowany w szczególności na podstawie art. 180 ust. 1 ustawy z 9 czerwca 2011 r. o wspieraniu rodziny i systemu pieczy zastępczej, która to nakłada na samorząd powiatowy obowiązek sporządzenia ww. programu.

Program zawiera:

1. plan rozwoju rodzinnej pieczy zastępczej,
2. plan ograniczania liczby dzieci w instytucjonalnej pieczy zastępczej zgodnie z deinstytucjonalizacją,
3. coroczny limit zawodowych rodzin zastępczych na dany rok kalendarzowy,
4. konieczność zapewnienia dzieciom z terenu powiatu rodzinnej pieczy zastępczej,

Działania uwzględnione w niniejszym Programie są realizowane również w oparciu o:

1. Ustawę z 9 czerwca 2011 r. o wspieraniu rodziny i systemu pieczy zastępczej,
2. Ustawę z dnia 5 czerwca 1998 r. o samorządzie powiatowym,
3. Ustawę z dnia 12 marca 2004 r. o pomocy społecznej,
4. Rozporządzenie Ministra Pracy i Polityki Społecznej z dnia 22 grudnia 2011 r. w sprawie instytucjonalnej pieczy zastępczej
5. Rozporządzeniu Ministra Pracy i Polityki Społecznej z dnia 9 grudnia 2011 r. w sprawie szkoleń dla kandydatów do sprawowania pieczy zastępczej

2. Zadania powiatu w zakresie wspierania rodziny i systemu pieczy zastępczej

2.1. Zadania własne powiatu

Zgodnie z ustawą z dnia 9 czerwca 2011r. o wspieraniu rodziny i systemie pieczy zastępczej do zadań własnych powiatu należą:

- 1) opracowanie i realizacja 3-letnich powiatowych programów dotyczących rozwoju pieczy zastępczej, zawierających między innymi coroczny limit rodzin zastępczych zawodowych;
- 2) zapewnienie dzieciom pieczy zastępczej w rodzinach zastępczych, rodzinnych domach dziecka oraz w placówkach opiekuńczo-wychowawczych;
- 3) organizowanie wsparcia osobom usamodzielnianym opuszczającym rodziny zastępcze, rodzinne domy dziecka oraz placówki opiekuńczo-wychowawcze i regionalne placówki opiekuńczo-terapeutyczne, przez wspieranie procesu usamodzielnienia;

Powiatowy Program Rozwoju Pieczy Zastępczej na lata 2024- 2026
w Powiecie Tatrzańskim

- 4) tworzenie warunków do powstawania i działania rodzin zastępczych, rodzinnych domów dziecka i rodzin pomocowych;
- 5) prowadzenie placówek opiekuńczo-wychowawczych oraz placówek wsparcia dziennego o zasięgu ponadgminnym;
- 6) organizowanie szkoleń dla rodzin zastępczych, prowadzących rodzinne domy dziecka, rodzin pomocowych i dyrektorów placówek opiekuńczo-wychowawczych;
- 7) organizowanie wsparcia dla rodzinnej pieczy zastępczej w szczególności przez tworzenie warunków do powstawania:
 - a) grup wsparcia,
 - b) specjalistycznego poradnictwa;
- 8) powoływanie centrów administracyjnych do obsługi placówek opiekuńczo – wychowawczych;
- 9) wyznaczenie organizatora rodzinnej pieczy zastępczej;
- 10) zapewnienie przeprowadzenia przyjętemu do pieczy zastępczej dziecku niezbędnych badań lekarskich;
- 11) prowadzenie rejestru danych, o którym mowa w art. 38d cyt. ustawy;
- 12) kompletowanie we współpracy z właściwym ośrodkiem pomocy społecznej dokumentacji związanej z przygotowaniem dziecka do umieszczenia w rodzinie zastępczej albo rodzinnym domu dziecka;
- 13) finansowanie:
 - zadań związanych z pobytem dzieci z terenu powiatu w rodzinach zastępczych, rodzinnych domach dziecka, placówkach opiekuńczo – wychowawczych, regionalnych placówkach opiekuńczo - terapeutycznych, interwencyjnych ośrodkach preadopcyjnych lub rodzinach pomocowych, na jego terenie lub na terenie innego powiatu,
 - pomocy przyznawanej osobom usamodzielnianym opuszczającym rodziny zastępcze, rodzinne domy dziecka, placówki opiekuńczo - wychowawcze lub regionalne placówki opiekuńczo - terapeutyczne,
 - szkoleń dla kandydatów do pełnienia funkcji rodziny zastępczej, prowadzenia rodzinnego domu dziecka lub pełnienia funkcji dyrektora placówki opiekuńczo - wychowawczej typu rodzinnego oraz szkoleń dla rodzin zastępczych, prowadzących rodzinne domy dziecka oraz dyrektorów placówek opiekuńczo – wychowawczych typu rodzinnego;
- 14) sporządzanie sprawozdań rzeczowo - finansowych z zakresu wspierania rodziny i systemu pieczy zastępczej oraz przekazywanie ich właściwemu wojewodzie, w wersji elektronicznej;
- 15) przekazywanie do biura informacji gospodarczej informacji o powstaniu zaległości z tytułu

Powiatowy Program Rozwoju Pieczy Zastępczej na lata 2024- 2026
w Powiecie Tatrzańskim

nieponoszenia opłat przez rodziców biologicznych.

W skład powiatu wchodzi:

- 1) gminy miejskie: Zakopane;
- 2) gminy wiejskie: Biały Dunajec, Bukowina Tatrzańska, Kościelisko, Poronin;
- 3) miasta: Zakopane.

Na terenie całego powiatu w ramach prac Ośrodków Pomocy Społecznej świadczona jest praca socjalna, praca asystenta rodziny oraz ogólnie pojęta profilaktyka rodzinna na rzecz podnoszenia kwalifikacji w sprawach opiekuńczo-wychowawczych rodziców przeżywających trudności w wychowaniu dziecka.

Poniższa tabela przedstawia dane statystyczne dotyczące analizy środowiska rodzinnego przeżywającego trudności o charakterze opiekuńczo-wychowawczym.

| Nazwa gminy | Liczba rodzin objętych opieką asystenta rodziny | Liczba rodzin zagrożonych umieszczeniem dzieci w pieczy zastępczej |
|---------------------|---|--|
| Bukowina Tatrzańska | 10 | 2 |
| Biały Dunajec | 7 | 1 |
| Zakopane | 34 | 7 |
| Kościelisko | 12 | 0 |
| Poronin | 12 | 3 |

Tab. 1 „Dane statystyczne- analiza środowiska rodzinnego”. Opracowanie własne

Powiatowe Centrum Pomocy Rodzinie pozostaje w ścisłej współpracy z Tatrzańskim Ośrodkiem Interwencji Kryzysowej i Wsparcia Osób Doznających Przemocy Domowej. Współpraca polega przede wszystkim na konsultacjach pedagogicznych i/lub psychologicznych zarówno rodziców zastępczych, jak i wychowanków rodzinnej pieczy zastępczej z pedagogiem oraz psychologiem Ośrodka. Konsultacje te mają na celu wsparcie osób w sytuacjach trudnych wychowawczo oraz udzielanie poradnictwa i wsparcia specjalistycznego.

Poniższa tabela została opracowana na potrzeby niniejszego Programu.

| | 2021 | 2022 | 2023 | 2024 |
|--|------|------|------|------|
| Liczba konsultacji psychologicznych rodzin zastępczych | 0 | 0 | 0 | 0 |

Powiatowy Program Rozwoju Pieczy Zastępczej na lata 2024- 2026
w Powiecie Tatrzańskim

| | | | | |
|---|----|----|----|----|
| Liczba konsultacji pedagogicznych rodzin zastępczych | 21 | 28 | 14 | 8 |
| Liczba konsultacji psychologicznych wychowanków rodzinnej pieczy zastępczej | 0 | 0 | 10 | 0 |
| Liczba konsultacji pedagogicznych wychowanków rodzinnej pieczy zastępczej | 0 | 22 | 13 | 13 |

Tab. 2 „Dane statystyczne”. Opracowanie: Tatrzański Ośrodek Interwencji Kryzysowej i Wsparcia Osób Doznających Przemocy Domowej w Zakopanem

Organizator Rodzinnej Pieczy Zastępczej działający w strukturze tutaj Centrum pozostaje we współpracy z Zespołem II Kuratorskiej Służby Sądowej Wykonujący orzeczenia w sprawach rodzinnych i nieletnich przy Sądzie Rejonowym w Zakopanem. Współpraca ta polega przede wszystkim na pomocy w sprawach negatywnych zachowań występujących u nieletnich oraz planowaniu wobec podopiecznego oddziaływań profilaktyczno-resocjalizacyjnych i opiekuńczo-wychowawczych. Dodatkowo pracownicy Zespołu Organizatora pozostają w kontakcie z kuratorami zawodowymi i społecznymi z tytułu orzeczonych nadzorów nad sposobem wykonywania pieczy zastępczej przez rodziny zastępcze. Poniższa tabela została opracowana na potrzeby niniejszego Programu i przedstawia dane dotyczące współpracy kuratorów z rodzinami zastępczymi i ich podopiecznymi oraz rodzinami biologicznymi.

| | | |
|--|---|--|
| Nadzór kuratorski orzeczony nad rodzinami biologicznymi w sprawach opiekuńczo-wychowawczych | Nadzór kuratorski orzeczony nad nieletnimi w związku z pobytem w rodzinie zastępczej | Nadzór kuratorski orzeczony nad sposobem wykonywania pieczy przez rodziny zastępcze |
| 2 | 1 | 6 |

Tab. 3 „Dane statystyczne- nadzór kuratorski”. Opracowanie własne

Powiatowy Program Rozwoju Pieczy Zastępczej na lata 2024- 2026
w Powiecie Tatrzańskim

Na rzecz dziecka i rodziny oraz ogólnie pojętej profilaktyki rodzinnej, Organizator Rodzinnej Pieczy Zastępczej współpracuje również z Poradnią Psychologiczno-Pedagogiczną w Zakopanem. Poniższa tabela przedstawia formy pomocy, z jakiej można skorzystać w ww. Poradni oraz liczbę osób z niej korzystających.

| | Rok 2021 | Rok 2022 | Rok 2023 |
|---|-------------|-------------|--|
| liczba wydanych opinii psychologiczno-pedagogicznych | 263 | 314 | 383 |
| liczba wydanych orzeczeń | 108 | 106 | 126 |
| liczba dzieci objętych wczesnym wspomaganie rozwoju | 10 | 10 | 10 |
| liczba dzieci korzystających ze wsparcia fizjoterapeutycznego | 10 | 10 | 10 |
| liczba dzieci korzystających ze wsparcia logopedycznego | 29 | 29 | 30 |
| liczba indywidualnych konsultacji psychologicznych wychowanków rodzinnej pieczy zastępczej | brak danych | brak danych | brak danych |
| liczba indywidualnych konsultacji pedagogicznych wychowanków rodzinnej pieczy zastępczej | brak danych | brak danych | brak danych |
| inne formy pomocy | brak danych | brak danych | spotkanie osób sprawujących rodzinną pieczę zastępczą z dyrektorem PPP- 16 |

Tab. 4 „Dane statystyczne”. Opracowanie: Poradnia Psychologiczno-Pedagogiczna w Zakopanem

Poradnia Psychologiczno-Pedagogiczna nie prowadzi statystyki rozróżniającej, czy wnioski o diagnozę, terapię, konsultację czy inną formę pomocy realizowanej w Poradni, złożył rodzic, osoba sprawująca rodzinną pieczę czy też opiekun prawny. Zgodnie z art. 4 pkt

Powiatowy Program Rozwoju Pieczy Zastępczej na lata 2024- 2026
w Powiecie Tatrzańskim

19 ustawy z dnia 14 grudnia 2016 roku Prawo oświatowe, wskazując że ilekroć mowa jest o rodzicach- należy przez to rozumieć także prawnych opiekunów dziecka oraz osoby (podmioty) sprawujące pieczę zastępczą nad dzieckiem. Powyższe dane w tabeli odnoszą się do ogólnie udzielonego wsparcia przez specjalistów Poradni.

2.2. Zadania zlecone powiatu

Do zadań zleconych z zakresu administracji rządowej realizowanych przez powiat należy:

- 1) realizacja zadań wynikających z rządowych programów wspierania rodziny i systemu pieczy zastępczej;
- 2) finansowanie pobytu w pieczy zastępczej osób, o których mowa w art. 5 ust. 3 cyt. ustawy.

Zgodnie z art. 76 ust. 1 wyżej cytowanej ustawy organizatorem rodzinnej pieczy zastępczej jest wyznaczona przez starostę jednostka organizacyjna powiatu lub podmiot, któremu powiat zlecił realizację tego zadania. Uchwałą nr 147/11/20 Zarządu Powiatu Tatrzańskiego z dnia 25 marca 2020 r. w sprawie zmiany Regulaminu Organizacyjnego tut. Centrum do struktury organizacyjnej Powiatowego Centrum Pomocy Rodzinie w Zakopanem został włączony Organizator Rodzinnej Pieczy Zastępczej.

Do zadań organizatora rodzinnej pieczy zastępczej należy przede wszystkim, zgodnie z art. 76 ust. 4 ustawy z dnia 9 czerwca 2011 r. o wspieraniu rodziny i systemie pieczy zastępczej:

- 1) prowadzenie naboru kandydatów do pełnienia funkcji rodziny zastępczej zawodowej, rodziny zastępczej niezawodowej lub prowadzenia rodzinnego domu dziecka;
- 2) kwalifikowanie osób kandydujących do pełnienia funkcji rodziny zastępczej lub prowadzenia rodzinnego domu dziecka oraz wydawanie zaświadczeń kwalifikacyjnych zawierających potwierdzenie ukończenia szkolenia, opinię o spełnianiu warunków i ocenę predyspozycji do sprawowania pieczy zastępczej;
- 3) organizowanie szkoleń dla kandydatów do pełnienia funkcji rodziny zastępczej lub prowadzenia rodzinnego domu dziecka;
- 4) zapewnienie badań psychologicznych kandydatom do pełnienia funkcji rodziny zastępczej lub prowadzenia rodzinnego domu dziecka oraz rodzinom zastępczym i osobom prowadzącym rodzinne domy dziecka;
- 5) organizowanie szkoleń dla kandydatów do pełnienia funkcji dyrektora placówki opiekuńczo-wychowawczej typu rodzinnego, wydawanie świadectw ukończenia tych szkoleń oraz opinii

Powiatowy Program Rozwoju Pieczy Zastępczej na lata 2024- 2026
w Powiecie Tatrzańskim

- dotyczącej predyspozycji do pełnienia funkcji dyrektora i wychowawcy w placówce opiekuńczo-wychowawczej typu rodzinnego;
- 6) zapewnianie rodzinom zastępczym oraz prowadzącym rodzinne domy dziecka szkoleń mających na celu podnoszenie ich kwalifikacji, biorąc pod uwagę ich potrzeby;
 - 7) zapewnianie pomocy i wsparcia osobom sprawującym rodzinną pieczę zastępczą, w szczególności w ramach grup wsparcia oraz rodzin pomocowych;
 - 8) organizowanie dla rodzin zastępczych oraz prowadzących rodzinne domy dziecka pomocy wolontariuszy;
 - 9) współpraca ze środowiskiem lokalnym, w szczególności z powiatowym centrum pomocy rodzinie, ośrodkiem pomocy społecznej, sądami i ich organami pomocniczymi, instytucjami oświatowymi, podmiotami leczniczymi, a także kościołami i związkami wyznaniowymi oraz z organizacjami społecznymi;
 - 10) prowadzenie poradnictwa i terapii dla osób sprawujących rodzinną pieczę zastępczą i ich dzieci oraz dzieci umieszczonych w pieczy zastępczej;
 - 11) zapewnianie pomocy prawnej osobom sprawującym rodzinną pieczę zastępczą, w szczególności w zakresie prawa rodzinnego;
 - 12) dokonywanie okresowej oceny sytuacji dzieci przebywających w rodzinnej pieczy zastępczej;
 - 13) prowadzenie działalności diagnostyczno-konsultacyjnej, której celem jest pozyskiwanie, szkolenie i kwalifikowanie osób zgłaszających gotowość do pełnienia funkcji rodziny zastępczej zawodowej, rodziny zastępczej, niezawodowej oraz prowadzenia rodzinnego domu dziecka, a także szkolenie i wspieranie psychologiczno-pedagogiczne osób sprawujących rodzinną pieczę zastępczą oraz rodziców dzieci objętych tą pieczą;
 - 14) przeprowadzanie badań pedagogicznych i psychologicznych oraz analizy, o której mowa w art. 42 ust. 7 ustawy o wspieraniu rodziny i systemie pieczy zastępczej, dotyczących kandydatów do pełnienia funkcji rodziny zastępczej lub prowadzenia rodzinnego domu dziecka;
 - 15) zapewnianie rodzinom zastępczym zawodowym i niezawodowym oraz prowadzącym rodzinne domy dziecka poradnictwa, które ma na celu zachowanie i wzmocnienie ich kompetencji oraz przeciwdziałanie zjawisku wypalenia zawodowego;
 - 16) zapewnianie koordynatorom rodzinnej pieczy zastępczej szkoleń mających na celu podnoszenie ich kwalifikacji;
 - 17) przedstawianie staroście i radzie powiatu corocznego sprawozdania z efektów pracy

Powiatowy Program Rozwoju Pieczy Zastępczej na lata 2024- 2026
w Powiecie Tatrzańskim

- 18) zgłaszanie do ośrodków adopcyjnych informacji o dzieciach z uregulowaną sytuacją prawną, w celu poszukiwania dla nich rodzin przysposabiających;
- 19) organizowanie opieki nad dzieckiem, w przypadku gdy rodzina zastępcza albo prowadzący rodzinny dom dziecka okresowo nie może sprawować opieki, w szczególności z powodów zdrowotnych lub losowych albo zaplanowanego wypoczynku.

3. Formy pieczy zastępczej

Zgodnie z art. 33 ustawy z dnia 9 czerwca 2011 r. o wspieraniu rodziny i systemie pieczy zastępczej piecza zastępcza zapewnia:

- 1) realizację planu pracy z rodziną, a gdy jest to niemożliwe — dążenie do przysposobienia dziecka, a przypadku braku możliwości przysposobienia dziecka – opiekę i wychowanie w środowisku zastępczym,
- 2) przygotowanie dziecka do: godnego, samodzielnego i odpowiedzialnego życia, pokonywania trudności życiowych zgodnie z zasadami etyki, nawiązywania i podtrzymywania bliskich, osobistych i społecznie akceptowanych kontaktów z rodziną i rówieśnikami, w celu łagodzenia skutków doświadczania straty i separacji oraz zdobywania umiejętności społecznych,
- 3) zaspokojenie potrzeb emocjonalnych dzieci, ze szczególnym uwzględnieniem potrzeb bytowych, zdrowotnych, edukacyjnych i kulturalno-rekreacyjnych.

Umieszczenie dziecka w pieczy zastępczej następuje najczęściej na podstawie orzeczenia sądu. Zgodnie z art. 35 ust. 2 w/w ustawy, w przypadku pilnej konieczności, na wniosek lub za zgodą rodziców dziecka, możliwe jest umieszczenie dziecka w rodzinnej pieczy zastępczej, na podstawie umowy zawartej między rodziną zastępczą lub prowadzącym rodzinny dom dziecka a starostą właściwym ze względu na miejsce zamieszkania tej rodziny lub miejsce prowadzenia rodzinnego domu dziecka. O zawartej umowie starosta niezwłocznie zawiadamia sąd. Ponadto, zgodnie z art. 58 w/w ustawy rodzina zastępcza zawodowa pełniąca funkcję pogotowia rodzinnego przyjmuje dziecko na podstawie orzeczenia sądu, w przypadku gdy dziecko zostało doprowadzone przez Policję lub Straż Graniczną, a także na wniosek rodziców, dziecka lub innej osoby w przypadku, o którym mowa w art. 12a ustawy z dnia 29 lipca 2005 r. o przeciwdziałaniu przemocy w rodzinie, czyli w razie bezpośredniego zagrożenia życia lub zdrowia dziecka w związku z przemocą w rodzinie.

Pieczka zastępcza sprawowana jest w dwóch formach: rodzinnej i instytucjonalnej.

3.1. Rodzinna piecza zastępcza

Rodzice zastępczy oraz prowadzący rodzinny dom dziecka traktują dziecko w sposób sprzyjający poczuciu godności i wartości osobowej. Zapewniają dziecku dostęp do przysługujących mu świadczeń zdrowotnych, kształcenie, wyrównywanie braków rozwojowych i szkolnych, a także zapewniają rozwój zainteresowań i uzdolnień. Zaspokajają dziecku jego potrzeby emocjonalne, bytowe, rozwojowe, społeczne oraz religijne. Rodzice zastępczy mają za zadanie zagwarantowanie dziecku ochrony przed arbitralną lub bezprawną ingerencją w jego prywatne życie, umożliwianie swoim podopiecznym kontaktu z rodzicami biologicznymi i innymi osobami bliskimi, chyba, że sąd postanowił inaczej.

Zgodnie z ustawą o wspieraniu rodziny i systemie pieczy zastępczej dziecko może pozostać w rodzinie zastępczej lub rodzinnym domu dziecka do osiągnięcia pełnoletniości, a następnie w przypadku podjęcia dalszego kształcenia może przebywać w dotychczasowej formie pieczy do ukończenia 25 roku życia.

Rodziny zastępcze oraz rodzinne domy dziecka, na ich wniosek, są wspierane przez rodziny pomocowe. Rodziny zastępcze i rodzinne domy dziecka można objąć opieką koordynatora rodzinnej pieczy zastępczej wyznaczanego przez organizatora rodzinnej pieczy zastępczej.

Rodzinie zastępczej oraz prowadzącemu rodzinny dom dziecka zgodnie z obowiązującymi przepisami, na każde umieszczone dziecko, przysługuje świadczenie na pokrycie kosztów jego utrzymania, nie niższe niż kwota:

- a) 899 zł miesięcznie – w przypadku dziecka umieszczonego w rodzinie zastępczej spokrewnionej,
- b) 1.361 zł miesięcznie – w przypadku dziecka umieszczonego w rodzinie zastępczej zawodowej, rodzinie zastępczej niezawodowej lub rodzinnym domu dziecka.

Ponadto, rodzinom zastępczym zawodowym oraz prowadzącym rodzinne domy dziecka przysługuje także wynagrodzenie. Zgodnie z art. 39 ust. 2 ustawy z dnia 9 czerwca 2011 roku o wspieraniu rodziny i systemie pieczy zastępczej rodziny zastępcze oraz rodzinne domy dziecka, na ich wniosek mogą być wspierane przez rodziny pomocowe, które sprawują opiekę nad dzieckiem w przypadku czasowego nie sprawowania opieki nad dzieckiem przez rodzinę zastępczą lub rodzinny dom dziecka.

Rodzinie zastępczej oraz prowadzącemu rodzinny dom dziecka na każde umieszczone dziecko w wieku do ukończenia 18 r.ż. do świadczenia na pokrycie kosztów utrzymania dziecka, przysługuje dodatek w wysokości świadczenia wychowawczego określonego w przepisach o pomocy państwa w wychowaniu dzieci zwany „dodatkiem wychowawczym”.

Powiatowy Program Rozwoju Pieczy Zastępczej na lata 2024- 2026 w Powiecie Tatrzańskim

Rodzinie zastępczej oraz prowadzącemu rodzinny dom dziecka na dziecko legitymujące się orzeczeniem o niepełnosprawności lub orzeczeniem o znacznym lub umiarkowanym stopniu niepełnosprawności przysługuje dodatek nie niższy niż kwota 274 zł miesięcznie na pokrycie zwiększonych kosztów utrzymania tego dziecka.

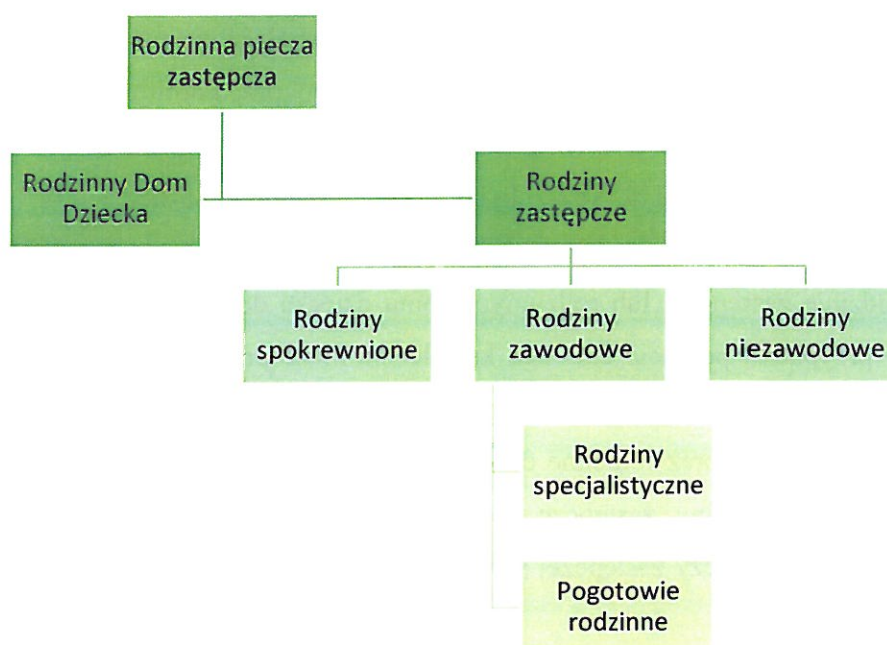

Wykres 1 Model rodzinnej pieczy zastępczej. Opracowanie własne

3.2. Instytucjonalna piecza zastępcza

Ustawa przewiduje funkcjonowanie w ramach instytucjonalnej pieczy zastępczej:

- 1) placówek opiekuńczo-wychowawczych typu – socjalizacyjnego - do 14 dzieci, interwencyjnego, specjalistyczno-terapeutycznego, rodzinnego (powiat);
- 2) regionalnych placówek opiekuńczo-terapeutycznych (samorząd województwa);
- 3) interwencyjnych ośrodków preadopcyjnych (samorząd województwa).

Placówka opiekuńczo – wychowawcza zobowiązana jest zapewnić dziecku całodobową opiekę i wychowanie oraz zaspokojenie jego niezbędnych potrzeb emocjonalnych, rozwojowych, zdrowotnych, bytowych, społecznych i religijnych.

Zadaniem placówki jest realizowanie przygotowanego we współpracy z asystentem rodziny planu pomocy dziecku, podejmowanie działań w celu powrotu dziecka do rodziny, a także umożliwianie kontaktu dziecka z rodzicami i osobami bliskimi, chyba że sąd postanowi inaczej. Placówka zapewnia dziecku dostęp do kształcenia dostosowanego do jego wieku

Powiatowy Program Rozwoju Pieczy Zastępczej na lata 2024- 2026
w Powiecie Tatrzańskim

i możliwości rozwojowych, obejmuje podopiecznego działaniami terapeutycznymi, zapewnia mu korzystanie z przysługujących świadczeń zdrowotnych.

Zaspokojenie wyżej wymienionych potrzeb placówka realizuje na poziomie obowiązującego standardu opieki i wychowania. Skierowanie dziecka pozbawionego opieki rodzicielskiej do placówki opiekuńczo - wychowawczej, następuje w przypadku, gdy brak jest możliwości umieszczenia dziecka w rodzinnej pieczy zastępczej.

W placówce opiekuńczo – wychowawczej typu socjalizacyjnego, interwencyjnego lub specjalistyczno – terapeutycznego umieszcza się dzieci powyżej 10 roku życia, wymagające szczególnej opieki lub mające trudności w przystosowaniu się do życia w rodzinie. Można w niej umieścić również dziecko poniżej 10 roku życia, ale tylko w przypadku, gdy w danej placówce umieszczona jest jego matka lub ojciec, przemawia za tym stan zdrowia dziecka, dotyczy to rodzeństwa oraz w innych wyjątkowych przypadkach.

Pobytek dziecka w placówce winien mieć charakter przejściowy do czasu powrotu dziecka do rodziny naturalnej albo ustanowienia dla niego rodziny zastępczej lub adopcyjnej. Wychowanek umieszczony w placówce opiekuńczo – wychowawczej może w niej przebywać do uzyskania pełnoletności, a po jej ukończeniu, na zasadach dotychczasowych, do czasu zakończenia szkoły, w której rozpoczął naukę przed osiągnięciem pełnoletności.

Powiatowy Program Rozwoju Pieczy Zastępczej na lata 2024- 2026 w Powiecie Tatrzańskim

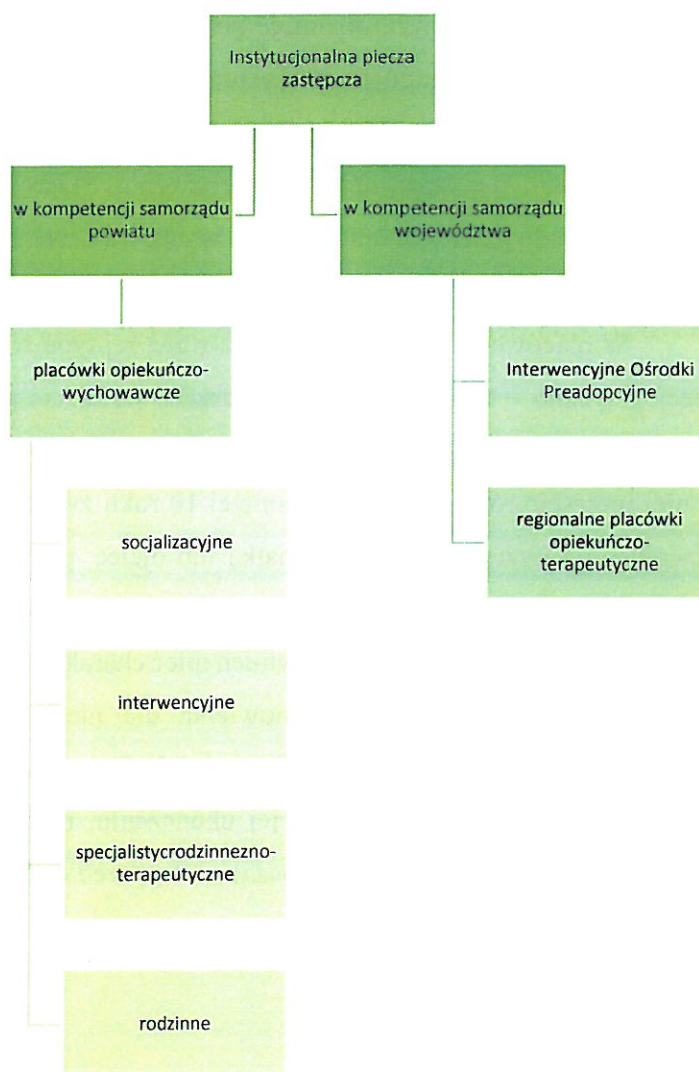

Wykres 2 Model instytucjonalnej pieczy zastępczej. Opracowanie własne

4. Analiza rodzicielstwa zastępczego na terenie Powiatu Tatrzańskiego:

4.1. Rodzinna piecza zastępcza

W powiecie tatrzańskim wg stanu na dzień 31.12.2023 r. funkcjonowało 47 rodzin zastępczych, w tym 4 zawodowe, 14 rodzin niezawodowych i 28 spokrewnionych, w których przebywało 73 dzieci. Do czasu ukończenia nauki szkolnej jako pełnoletnie osoby w rodzinnej pieczy zastępczej przebywało 16 osób. Dodatkowo pod opieką Organizatora Rodzinnej Pieczy Zastępczej w Zakopanem pozostaje jedna zawodowa rodzina zastępcza mieszkająca poza Powiatem Tatrzańskim, w której przebywa 3 dzieci z terenu naszego powiatu oraz 2 pełnoletnie osoby, które kontynuują naukę, również z terenu naszego powiatu.

Powiatowy Program Rozwoju Pieczy Zastępczej na lata 2024- 2026
w Powiecie Tatrzańskim

Tab. 5 Podział rodzin zastępczych funkcjonujących na terenie powiatu tatrzańskiego w 2023 roku

| Rodzina zastępcza spokrewniona | Rodzina zastępcza niezawodowa | Rodzina zastępcza zawodowa |
|--------------------------------|-------------------------------|----------------------------|
| 32 | 21 | 6 |

Opracowanie własne: Powiatowe Centrum Pomocy Rodzinie w Zakopanem

Tab. 6 Liczba dzieci przebywających w rodzinnej pieczy zastępczej w 2023 roku

| Rodzina zastępcza spokrewniona | Rodzina zastępcza niezawodowa | Rodzina zastępcza zawodowa |
|--------------------------------|-------------------------------|----------------------------|
| 51 | 28 | 17 |

Opracowanie własne: Powiatowe Centrum Pomocy Rodzinie w Zakopanem

Jak wynika z danych przedstawionych w tabeli powyżej, na terenie powiatu tatrzańskiego zdecydowaną większość stanowią rodziny zastępcze spokrewnione; tj. rodziny, u których opiekunami dzieci są dziadkowie bądź rodzeństwo, następnie rodziny zastępcze niezawodowe i rodziny zawodowe.

Koszt utrzymania dziecka w rodzinie zastępczej spokrewnionej wynosi 899 zł, w niezawodowej i zawodowej 1.361 zł. Minimalne wynagrodzenie rodziny zastępczej zawodowej wynosi 4.100 zł brutto. W Powiecie Tatrzańskim wynagrodzenie rodzin zastępczych zawodowych mieści się w przedziale od 4600 zł do 5250 zł i przewidywane są dalsze podwyżki.

Od roku 2012 r. gminy partycypują poprzez ponoszenie odpowiednio wydatków w wysokości 10, 30 lub 50% na opiekę i wychowanie dziecka przed umieszczeniem go po raz pierwszy w pieczy zastępczej, pochodzących z ich terenu, umieszczonych w pieczy zastępczej po wejściu w życie ustawy o wspieraniu rodziny i systemie pieczy zastępczej.

Obecna ilość rodzin zastępczych funkcjonujących na terenie powiatu tatrzańskiego nie zaspokaja w pełni występujących potrzeb. Należy rozwijać system rodzinnej pieczy zastępczej poprzez pozyskiwanie kandydatów na rodziny zastępcze niezawodowe i zawodowe, jak i prowadzących rodzinny dom dziecka, np. poprzez promocję rodzicielstwa zastępczego. Powiatowe Centrum Pomocy Rodzinie aktywnie promuje rodzicielstwo zastępcze na terenie swojego powiatu poprzez udostępnianie plakatów oraz ulotek w środowisku lokalnym, w szczególności w ośrodkach pomocy społecznej, sądzie i w ich organach pomocniczych, instytucjach oświatowych, a także kościołach. Dodatkowo regularnie organizowane są tematyczne konkursy plastyczne, Spotkania Mikołajkowe, grupy wsparcia oraz szkolenia.

Powiatowy Program Rozwoju Pieczy Zastępczej na lata 2024- 2026
w Powiecie Tatrzańskim

4.2. Instytucjonalna piecza zastępcza

Z uwagi na to, że nie wszystkie dzieci kwalifikują się do umieszczenia w rodzinnych formach pieczy zastępczej należy zachować system pieczy instytucjonalnej (Placówka opiekuńczo-wychowawcza „Tatrogród” w Zakopanem), mając na uwadze zmiany, które podyktowane są ustawą o wspieraniu rodziny i systemie pieczy zastępczej oraz zmiany dokonane w ramach tzw. deinstytucjonalizacji (14 wychowanków).

Instytucjonalna piecza zastępcza w powiecie tatrzańskim sprawowana jest w dwóch placówkach opiekuńczo-wychowawczych:

- w Placówce Opiekuńczo- Wychowawczej „Tatrogród” w Zakopanem, w której zgodnie z art. 95 ust. 3 ustawy o wspieraniu rodziny i systemie pieczy zastępczej może przebywać 14-tu wychowanków, w tym 13 miejsc socjalizacyjnych z 1 miejscem interwencyjnym,
- w Rodzinnym Domu Dziecka w Zakopanem — placówce opiekuńczo-wychowawczej typu rodzinnego zapewniającej 5 miejsc.

Koszt utrzymania dziecka w Placówce opiekuńczo wychowawczej „Tatrogród” aktualnie wynosi 8119,62 zł miesięcznie. Koszt utrzymania dziecka w Rodzinnym Domu Dziecka wynosi 5571,09 zł miesięcznie.

Tab. 7 Liczba dzieci przebywających w placówce opiekuńczo- wychowawczej w Zakopanem w latach 2021- 2023.

| Wiek wychowanków | 2021 | 2022 | 2023 |
|------------------|------|------|------|
| Niemowlę z matką | 0 | 0 | 0 |
| 2-3 lata | 0 | 0 | 0 |
| 4-6 lat | 0 | 0 | 2 |
| 7- 13 lat | 5 | 6 | 8 |
| 14- 18 lat | 14 | 12 | 11 |
| 19- 24 lat | 0 | 0 | 0 |
| Razem: | 19 | 18 | 21 |

Opracowanie: POW „Tatrogród”

Tab. 8 Wiek wychowanków przebywających w placówce opiekuńczo- wychowawczej w Zakopanem

| Liczba dzieci/ lata | 2021 | 2022 | 2023 |
|--|------|------|------|
| Liczba dzieci pochodzących z powiatu tatrzańskiego | 10 | 9 | 12 |
| Liczba dzieci pochodzących spoza powiatu tatrzańskiego | 9 | 9 | 9 |

Opracowanie: POW „Tatrogród”

Powiatowy Program Rozwoju Pieczy Zastępczej na lata 2024- 2026
w Powiecie Tatrzańskim

4.3. Usamodzielnienia wychowanków pieczy zastępczej

Kolejnym ważnym elementem systemu pieczy zastępczej jest usamodzielnienie wychowanków instytucjonalnych oraz rodzinnych form opieki zastępczej. Usamodzielnienie jest celem każdego pomagania i stanowi najlepsze kryterium oceny skuteczności podejmowanych działań.

Wychowankowie pieczy zastępczej otrzymują pomoc finansową na:

- kontynuowanie nauki;
- usamodzielnienie;
- zagospodarowanie.

Udziela się też pomocy w uzyskaniu:

- odpowiednich warunków mieszkaniowych;
- zatrudnienia.

W ramach pomocy dla osób opuszczających pieczę zastępczą w uzyskaniu odpowiednich warunków mieszkaniowych istnieje możliwość skierowania byłego wychowanka do tzw. mieszkania usamodzielnienia. Na terenie powiatu tatrzańskiego funkcjonuje 1 mieszkanie dla 1 usamodzielniającego się wychowanka. Ponadto wychowankom udziela się pomocy w uzyskaniu mieszkania z zasobów gminy, poprzez skierowanie do wójta/burmistrza pisma popierającego wniosek usamodzielnianego wychowanka.

W bieżącym roku planowane jest utworzenie jeszcze jednego mieszkania dla usamodzielniających się wychowanków pieczy zastępczej. Pozyskano środki finansowe z budżetu powiatu.

Tab. 9 Liczba wychowanków rodzinnej pieczy zastępczej, korzystającej z pomocy finansowej, w związku z usamodzielnieniem się

| Liczba wychowanków | 2021 | 2022 | 2023 |
|---------------------------|-------------|-------------|-------------|
| Kontynuowanie nauki | 2 | 3 | 3 |
| Usamodzielnienie | 6 | 7 | 3 |
| Zagospodarowanie | 5 | 6 | 3 |

Opracowanie własne

Powiatowy Program Rozwoju Pieczy Zastępczej na lata 2024- 2026
w Powiecie Tatrzańskim

Tab. 10 Liczba wychowanków instytucjonalnej pieczy zastępczej, korzystającej z pomocy finansowej, w związku z usamodzielnieniem się

| Liczba wychowanków | 2021 | 2022 | 2023 |
|---------------------|------|------|------|
| Kontynuowanie nauki | 3 | 7 | 7 |
| Usamodzielnienie | 3 | 3 | 3 |
| Zagospodarowanie | 3 | 2 | 3 |

Opracowanie własne

5. Analiza SWOT- mocne i słabe strony oraz szanse i zagrożenia systemu pieczy zastępczej w Powiecie Tatrzańskim

| Mocne strony | Słabe strony |
|---|---|
| <ul style="list-style-type: none"> • funkcjonowanie 4 rodzin zastępczych zawodowych, • funkcjonowanie placówki opiekuńczo-wychowawczej typu rodzinnego; • funkcjonowanie placówki opiekuńczo-wychowawczej z 13 miejscami typu socjalizacyjnego i 1 miejscem interwencyjnym; • funkcjonowanie Tatrzańskiego Ośrodka Interwencji Kryzysowej i Wsparcia Ofiar Doznających Przemocy Domowej w Zakopanem, • funkcjonowanie Zespołu ds. Rodzinnej Pieczy zastępczej przy Powiatowym Centrum Pomocy Rodzinie w Zakopanem, | <ul style="list-style-type: none"> • brak specjalistycznych rodzin zastępczych dla dzieci ze specyficznymi potrzebami, • brak rodziny zastępczej zawodowej pełniącej funkcję pogotowia rodzinnego, • zbyt mała liczba rodzin zastępczych zawodowych, • brak psychiatry dziecięcego pracującego na stałe na terenie Powiatu w ramach Narodowego Funduszu Zdrowia, • brak świetlic środowiskowych, • brak propozycji pracy dedykowanej bezpośrednio dla młodzieży usamodzielniającej się, • brak lokali mieszkalnych z zasobów gmin, z których |

Powiatowy Program Rozwoju Pieczy Zastępczej na lata 2024- 2026
w Powiecie Tatrzańskim

| | |
|---|--|
| <ul style="list-style-type: none">• wykwalifikowana i doświadczona kadra Powiatowego Centrum Pomocy Rodzinie w Zakopanem,• organizowanie szkoleń dla rodzin zastępczych i kandydatów na rodziny zastępcze,• odpowiednie pomieszczenie do prowadzenia szkoleń, grup wsparcia oraz spotkań dzieci przebywających w pieczy zastępczej z rodzinami biologicznymi,• dostęp do wsparcia psychologicznego i pedagogicznego w Powiatowym Centrum Pomocy Rodzinie w Zakopanem, prowadzenie Grupy Wsparcia,• udzielanie wsparcia finansowego usamodzielnianym wychowankom pieczy zastępczej,• objęcie wsparciem koordynatorów rodzinnej pieczy zastępczej wszystkich rodzin zastępczych,• pozytywna współpraca z instytucjami i organizacjami działającymi w obszarze polityki społecznej,• organizowanie dla wychowanków rodzin zastępczych pomocy wolontariuszy,• organizowanie szkoleń dla kadry Powiatowego Centrum Pomocy Rodzinie oraz kadry pomocy społecznej, | <p>pochodzą usamodzielniani dostępnych dla młodzieży usamodzielniającej się,</p> <ul style="list-style-type: none">• niska motywacja rodzin biologicznych w celu powrotu dzieci do środowiska naturalnego. |
|---|--|

Powiatowy Program Rozwoju Pieczy Zastępczej na lata 2024- 2026
w Powiecie Tatrzańskim

| | |
|--|--|
| <ul style="list-style-type: none"> • odpowiednia ilość środków finansowych na realizację zadań fakultatywnych wynikających z ustawy o wspieraniu rodziny i systemie pieczy zastępczej, • psychiatra dziecięcy Pani Anna Jankowiak przyjmująca raz w miesiącu w ZAK-MED w Zakopanem- wizyty prywatne. | |
|--|--|

| Szanse | Zagrożenia |
|--|--|
| <ul style="list-style-type: none"> • pozyskanie kandydatów na rodziny zastępcze niezawodowe oraz zawodowe, • pozyskiwanie dodatkowych środków finansowych na rzecz rozwoju oraz promocji rodzicielstwa zastępczego (fundusze unijne, budżet państwa, budżet województwa), • zintensyfikowanie współpracy z instytucjami działającymi na rzecz pomocy dziecku i rodzinie oraz organizacjami pozarządowymi, • rozszerzanie współpracy międzyinstytucjonalnej w szczególności o służbę zdrowia, pracowników sądów, oświaty, organizacji pozarządowych oraz sektora przedsiębiorców. | <ul style="list-style-type: none"> • negatywny odbiór społeczny rodzin zastępczych utrwalany przez media, Internet i telewizję, • przekłamania funkcjonujące w świadomości społecznej na temat pieczy zastępczej, • nieprecyzyjne przepisy prawne oraz trudności w ich interpretacji, • wypalenie zawodowe i emocjonalne zawodowych rodzin zastępczych i pracowników jednostek organizacyjnych pomocy społecznej, • wzrost ryzykownych zachowań wśród dzieci i młodzieży (uzależnienia, przemoc fizyczna, psychiczna, cyberprzemoc) |

6. Cele i kierunki działań Powiatowego Programu Rozwoju Pieczy Zastępczej na lata 2024-2026

Powiatowy Program Rozwoju Pieczy Zastępczej na lata 2024- 2026
w Powiecie Tatrzańskim

6.1. Adresaci programu

Cele i działania zaplanowane do realizacji w ramach niniejszego programu mają służyć poprawie sytuacji rodzin biologicznych i zastępczych oraz wychowujących się w nich dzieci.

Adresaci programu:

- 1) dzieci i młodzież,
- 2) rodziny biologiczne,
- 3) rodziny zastępcze,
- 4) placówki opiekuńczo-wychowawcze,
- 5) usamodzielnieni wychowankowie rodzin zastępczych i placówek opiekuńczo-wychowawczych.

6.2. Cele programu i zadania do realizacji

Opracowując i tworząc system wsparcia dla rodzin zastępczych i ich podopiecznych szczególnie istotne jest włączenie wszystkich podmiotów działających w środowisku lokalnym wspierających i wspomagających dziecko i rodzinę, poprzez wcześniej ustalone kierunki działań tj.:

- 1) wzmocnienie rodziny w wypełnianiu jej funkcji opiekuńczo-wychowawczej,
- 2) organizowanie pomocy instytucjonalnej w sytuacjach kryzysowych,
- 3) współpraca instytucji,
- 4) wysoki standard usług.

Wyszczególniono następujący cel strategiczny:

Rozwój systemu pieczy zastępczej w powiecie tatrzańskim z ukierunkowaniem na formy rodzinne oraz utrzymanie standardów w zakresie opieki i wychowania w instytucjonalnej pieczy zastępczej.

Cele szczegółowe programu :

1. Promocja rodzicielstwa zastępczego.
2. Systematyczne wsparcie rodzin zastępczych funkcjonujących na terenie Powiatu Tatrzańskiego.
3. Wspieranie procesu usamodzielnienia pełnoletnich wychowanków pieczy zastępczej.
4. Monitorowanie standardów w zakresie opieki i wychowania w instytucjonalnej pieczy zastępczej.

Powiatowy Program Rozwoju Pieczy Zastępczej na lata 2024- 2026
w Powiecie Tatrzańskim

Cel 1. Promocja rodzicielstwa zastępczego.

| Lp. | Zadania do realizacji | Sposoby realizacji działań | Osoby/instytucje odpowiedzialne za realizację | Partnerzy |
|-----|--|--|--|---|
| 1. | Promowanie w środowisku lokalnym rodzinnych form opieki zastępczej | 1.1. Publikacja ulotek oraz plakatów. 1.2. Promowanie rodzinnych form opieki zastępczej podczas imprez okolicznościowych w powiecie tatrzańskim. 1.3. Współpraca z ośrodkami działającymi na rzecz dziecka i rodziny 1.4. Indywidualne spotkania i rozmowy z osobami zainteresowanymi | Powiatowe Centrum Pomocy Rodzinie | ośrodki pomocy społecznej, sąd, organizacje lokalne, media, szkoły, parafie |
| 2. | Zwiększenie liczby rodzinnych form pieczy zastępczej-zawodowych i niezawodowych rodzin zastępczych | 2.1. Organizowanie szkoleń dla kandydatów na rodziny zastępcze zawodowe i niezawodowe. 2.2. Prowadzenie procesu diagnostyczno – konsultacyjnego kandydatów do pełnienia funkcji rodziny zastępczej, rodzinnego domu dziecka. | Starostwo Powiatowe w Zakopanem, Powiatowe Centrum Pomocy Rodzinie | instytucje szkolące - Ośrodek Adopcyjny |
| 3. | Wyznaczenie limitu rodzin zastępczych zawodowych | 3.1. Tworzenie zawodowych rodzin zastępczych, w tym pełniących funkcję specjalistyczną i pełniących funkcję pogotowia rodzinnego. | Starostwo Powiatowe, Powiatowe Centrum Pomocy Rodzinie | Powiatowe Centrum Pomocy Rodzinie |

Cel 2. Systematyczne wsparcie rodzin zastępczych funkcjonujących na terenie powiatu.

| Lp. | Zadania do realizacji | Sposoby realizacji działań | Osoby/instytucje odpowiedzialne za realizację | Partnerzy |
|-----|---|--|---|--|
| 1. | Pomoc dzieciom umieszczonym w pieczy zastępczej oraz osobom tworzącym rodzinną pieczę zastępczą | 1.1. Organizowanie szkoleń dla rodzin zastępczych oraz grup wsparcia dla rodziców zastępczych oraz ich wychowanków | Powiatowe Centrum Pomocy Rodzinie | Ośrodki adopcyjne, Poradnia Psychologiczno-Pedagogiczna, Specjalistyczny Ośrodek Wsparcia dla Ofiar Przemocy w Rodzinie, instytucje szkolące |

Powiatowy Program Rozwoju Pieczy Zastępczej na lata 2024- 2026
w Powiecie Tatrzańskim

| | | | | |
|--|--|---|-----------------------------------|---|
| | | 1.2. Udzielanie bezpłatnej pomocy psychologicznej, pedagogicznej i prawnej | Powiatowe Centrum Pomocy Rodzinie | Poradnia Psychologiczno-Pedagogiczna, Specjalistyczny Ośrodek Wsparcia dla Ofiar Doznających Przemocy Domowej, psycholog oraz pedagog Powiatowego Centrum Pomocy Rodzinie |
| | | 1.3. Organizacja szkoleń i superwizji dla pracowników PCPR | Powiatowe Centrum Pomocy Rodzinie | Instytucje szkolące |
| | | 1.4. Wspieranie rodzin zastępczych przez wolontariuszy zgodnie z obowiązującymi przepisami | Powiatowe Centrum Pomocy Rodzinie | Powiatowe Centrum Pomocy Rodzinie, szkoły |
| | | 1.5. Dokonywanie oceny sytuacji dziecka umieszczonego w pieczy zastępczej zgodnie z obowiązującymi przepisami | Powiatowe Centrum Pomocy Rodzinie | Kuratorzy, ośrodki adopcyjne, ośrodki pomocy społecznej |
| | | 1.6. Dokonywanie oceny funkcjonowania rodziny zastępczej | Powiatowe Centrum Pomocy Rodzinie | Powiatowe Centrum Pomocy Rodzinie |

Powiatowy Program Rozwoju Pieczy Zastępczej na lata 2024- 2026
w Powiecie Tatrzańskim

Cel 3. Wspieranie procesu usamodzielnienia pełnoletnich wychowanków pieczy zastępczej.

| Lp. | Zadania do realizacji | Sposoby realizacji działań | Osoby/institucje odpowiedzialne za realizacje | Partnerzy |
|-----|--|--|---|--|
| 1. | Objęcie wsparciem usamodzielnianych wychowanków rodzinnej i instytucjonalnej pieczy zastępczej | <p>1.1. Przyznawanie pomocy pieniężnej na usamodzielnienie, kontynuowanie nauki oraz pomocy rzeczowej na zagospodarowanie</p> <p>1.2. Umożliwienie zamieszkania usamodzielnianym wychowankom w mieszkaniu usamodzielnienia</p> <p>1.3. Pomoc w uzyskaniu zatrudnienia, mieszkania z zasobów gminy</p> <p>1.4. Podnoszenie przez usamodzielnianych wychowanków kwalifikacji zawodowych oraz kompetencji społecznych przez uczestnictwo w kursach zawodowych oraz treningach kompetencji i umiejętności społecznych.</p> | <p>Powiatowe Centrum Pomocy Rodzinie</p> <p>Powiatowe Centrum Pomocy Rodzinie</p> <p>Powiatowe Centrum Pomocy Rodzinie</p> <p>Powiatowe Centrum Pomocy Rodzinie, placówki opiekuńczo-wychowawcze,</p> | <p>Powiatowe Centrum Pomocy Rodzinie, opiekun usamodzielnienia</p> <p>Zespół Szkół Hotelarsko-Turystycznych w Zakopanem</p> <p>Lokalne instytucje i organizacje, opiekunowie usamodzielnienia</p> <p>Lokalne instytucje i organizacje, opiekunowie usamodzielnienia, PUP</p> |

Powiatowy Program Rozwoju Pieczy Zastępczej na lata 2024- 2026
w Powiecie Tatrzańskim

Cel 4. Monitorowanie standardów w zakresie opieki i wychowania w instytucjonalnej pieczy zastępczej.

| Lp. | Zadania do realizacji | Sposoby realizacji działań | Osoby/instytucje odpowiedzialne za realizację | Partnerzy |
|-----|--|---|---|---|
| 1. | Zapewnienie dziecku całodobowej opieki i wychowania | 1.1. Zaspokojenie potrzeb: - emocjonalnych - rozwojowych - społecznych - materialnych - zdrowotnych - religijnych zgodnie z obowiązującymi standardami w tym zakresie | Rodzinny Dom Dziecka w Zakopanem, Placówka opiekuńczo-wychowawcza „Tatrogród” Wychowawcy, opiekunowie | instytucje i organizacje lokalne |
| 2. | Działania mające na celu powrotu dziecka do rodziny naturalnej | 2.1. Realizacja planu pomocy dziecku we współpracy z asystentem rodziny 2.2. Systematyczna współpraca z asystentem rodziny, kuratorem, sądem, instytucjami działającymi na rzecz pomocy dziecku i rodzinie 2.3. Współpraca z PCPR i OPS innego powiatu w przypadku dziecka z innego powiatu umieszczonego na naszym terenie 2.4. Podtrzymywanie kontaktu dziecka z rodzicami biologicznymi i innymi bliskimi; podejmowanie działań w celu powrotu dziecka do rodziny | Rodzinny Dom Dziecka w Zakopanem, Placówka opiekuńczo-wychowawcza „Tatrogród”, Powiatowe Centrum Pomocy Rodzinie | ośrodki pomocy społecznej - asystent rodziny, sąd, kuratorzy, szkoły, rodzina biologiczna |
| 3. | Działania w celu poszukiwania dziecka rodziny adopcyjnej | 3.1. Zgłaszanie do Ośrodka Adopcyjnego informacji o dziecku z uregulowaną sytuacją prawną | Rodzinny Dom Dziecka w Zakopanem, Placówka opiekuńczo-wychowawcza „Tatrogród”, Ośrodek Adopcyjny | Powiatowe Centrum Pomocy Rodzinie, ośrodki adopcyjne |

Powiatowy Program Rozwoju Pieczy Zastępczej na lata 2024- 2026
w Powiecie Tatrzańskim

6.3. Planowany limit rodzin zastępczych zawodowych na lata 2024-2026

| LATA | LIMIT RODZIN ZASTĘPCZYCH ZAWODOWYCH |
|------|-------------------------------------|
| 2024 | 1 |
| 2025 | 1 |
| 2026 | 1 |

6.4. Źródła finansowania programu

1. Samorząd powiatu
2. Samorząd gminy
3. Samorząd województwa
4. Administracja rządowa (Ministerstwo, Wojewoda)
5. Organizacje pozarządowe
6. Środki zewnętrzne, w tym fundusze strukturalne
7. Inne podmioty / partnerzy działań

6.5. Realizatorzy programu

Realizatorami Powiatowego Program Rozwoju Pieczy Zastępczej w Powiecie Tatrzańskim są:

1. Powiatowe Centrum Pomocy Rodzinie w Zakopanem – Zespół ds. Rodzinnej Pieczy Zastępczej;
2. Rodzinny Dom Dziecka w Zakopanem;
3. Placówka Opiekuńczo- Wychowawcza „Tatrogród” w Zakopanem;
4. Rodziny zastępcze, rodziny pomocowe;
5. Sąd Rejonowy w Zakopanem Wydział III Rodzinny i Nieletnich;
6. Zespół Kuratorów do spraw rodzinnych i nieletnich;
7. Ośrodki Pomocy Społecznej funkcjonujące w Powiecie Tatrzańskim;
8. Ośrodki Adopcyjne województwa Małopolskiego;
9. Poradnia Psychologiczno-Pedagogiczna w Zakopanem;

Powiatowy Program Rozwoju Pieczy Zastępczej na lata 2024- 2026
w Powiecie Tatrzańskim

10. Tatrzański Ośrodek Interwencji Kryzysowej i Wsparcia Ofiar Doznających Przemocy Domowej w Zakopanem.

6.6. Koordynator programu

Na koordynatora programu wyznacza się Powiatowe Centrum Pomocy Rodzinie w Zakopanem. Zadanie to będzie polegało na koordynowaniu prac poszczególnych instytucji i partnerów odpowiedzialnych za realizację programu.

6.7. Monitoring i ewaluacja programu

Monitoring programu będzie polegał na zbieraniu i ocenie danych dotyczących zrealizowanych zadań w ramach programu od podmiotów zaangażowanych w realizację, przez koordynatora programu.

Spis tabel

| | |
|--|----|
| 1. Tab. 1 „Dane statystyczne- analiza środowiska rodzinnego”. Opracowanie własne..... | 7 |
| 2. Tab. 2 „Dane statystyczne”. Opracowanie: Tatrzański Ośrodek Interwencji Kryzysowej i Wsparcia Osób Doznających Przemocy Domowej w Zakopanem..... | 8 |
| 3. Tab. 3 „Dane statystyczne- nadzór kuratorski”. Opracowanie własne..... | 9 |
| 4. Tab. 4 „Dane statystyczne”. Opracowanie: Poradnia Psychologiczno-Pedagogiczna w Zakopanem..... | 10 |
| 5. Tab. 5 Podział rodzin zastępczych funkcjonujących na terenie powiatu tatrzańskiego w 2023 roku. Opracowanie własne..... | 17 |
| 6. Tab. 6 Liczba dzieci przebywających w rodzinnej pieczy zastępczej w 2023 roku. Opracowanie własne..... | 17 |
| 7. Tab. 7 Liczba dzieci przebywających w placówce opiekuńczo- wychowawczej w Zakopanem w latach 2021- 2023. Opracowanie POW „Tatrogród”..... | 19 |
| 8. Tab. 8 Wiek wychowanków przebywających w placówce opiekuńczo- wychowawczej w Zakopanem. Opracowanie POW „Tatrogród”..... | 19 |
| 9. Tab. 9 Liczba wychowanków rodzinnej pieczy zastępczej, korzystającej z pomocy finansowej, w związku z usamodzielnieniem się. Opracowanie własne..... | 20 |
| 10. Tab. 10 Liczba wychowanków instytucjonalnej pieczy zastępczej, korzystającej z pomocy finansowej, w związku z usamodzielnieniem się. Opracowanie własne..... | 20 |

Spis wykresów

| | |
|---|----|
| 1. Wykres 1 Model rodzinnej pieczy zastępczej. Opracowanie własne..... | 15 |
| 2. Wykres 2 Model instytucjonalnej pieczy zastępczej. Opracowanie własne..... | 16 |

